GULÁNS 2015
26, 27 e 28 de xuño



Saudalia

CENTRO DE DIA

986 64 04 64

comercial@saudalia.com
www.saudalia.com

Lg. Gándara, 63b - Bugarín
36869 Ponteareas

www.sanatoriodoalba.com

BAR-RESTAURANTE

Sanatorio do Alba

Especialidad en Carnes y Pescado a la brasa

Teléf. 986 06 05 98 Móvil: 722 257 167
Valladares Crt. Monte Alba, 240 VIGO

GENERALI

Vanessa Freiría González
Agente Exclusivo

Núm. Registro C007234875644P

Rúa Virxen Dos Remedios, Nº7 Baixo
36860 Ponteareas
T 986 644 005
M 656 876 962
F 986 644 005
vanefre@generalimediadores.es

CONSTRUCCIONES

SERAFIN

CONSTRUCCIONES EN GENERAL

Barrio Barreira, N.º 26
36891 XINZO - Ponteareas

Teléfono, 607 35 26 75

A Canuda

ASADOR - RESTAURANTE - PARRILLADA

NUEVA GERENCIA

Telf. 986 664 007 Rúa do Miño SALVATERRA DE MIÑO
(Al lado del Parque " A Canuda ")

Centro de Formación

FORXARTE

Formación Xestionada, Arte e Enxeñería

Formación en PRL - Higiene Alimentaria
Fitosanitarios - Manejo Seguro Maquinaria

605 90 15 25
forxarte@gmail.com

GONZALO LORENZO GROBA

ASADOR IMPERIO

Avda. de Galicia, 25 36860 PONTEAREAS
Telef. provisional: 620 17 97 22
Telef. definitivo: 886 64 06 55

miro

HERRAJES & ACCESORIOS

C/ RÚA AREAS Nº25
36419 SANGUIÑEDA - MOS (PONTEVEDRA)
TEL. 986 190757 FAX. 986 190757
E-MAIL: miroherrajesyaccesorios@gmail.com

Monroy

Tu estilo cuenta

C/ Ramiranes, 3 bajo
Telf.: 886 165 861 – O Porriño
www.monroymoda.es

Saúdo do alcalde

Agradezo o convite da Comisión de Festas da Saúde da parroquia de Guláns, Comisión que neste ano 2015 recaeu nos veciños de Couso, para dirixirme aos veciños e veciñas así como a todas as persoas que nos visitan con motivo da celebración desta festa. É para min unha honra.

Compartirei con vos algúns momentos destas festas que con tanto cariño, dedicación e esforzo realizou a Comisión. Animo á veciñanza e visitantes a disfrutar do amplo programa festivo previsto e a confraternizar Esta vai ser sen dúbida unha das grandes festas deste verán no noso Concello.

Como Alcalde quero felicitar á Comisión e a todas ás persoas que co seu apoio fixeron posible esta festa.

Saúde e felicidade!

Xosé Represas Giráldez

Alcalde do Concello de Ponteareas

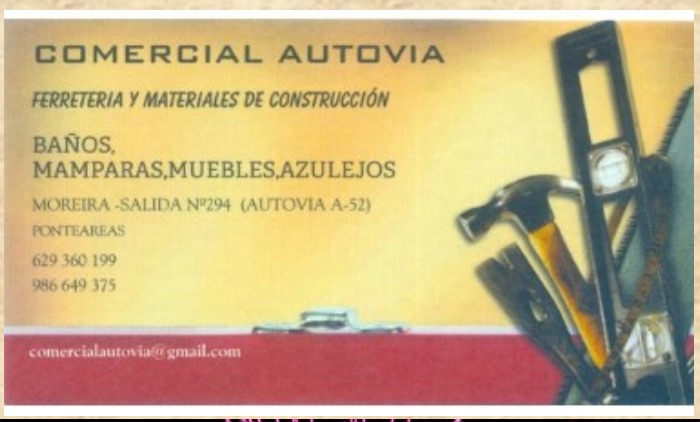

Finca do Parrulo
RESTAURANTE
Lugar San Roque, S/N - 36860 - PONTEAREAS Pontevedra
Teléfono: 986 660 652 - 685 670 880

PIROTECNIA LA GALLEGA S.L.
GRAN LABORATORIO PIROTÉCNICO
Baldránes - Iglesia - 36721 TUI (Pontevedra) - Teléf./Fax 986 62 90 40
www.pirotecnialagallega.com - info@pirotecnialagallega.com

HNOS SOUTO
TRANSPORTES
Hnos. Souto, S.L.
TRANSPORTES
Telf.: 986 33 05 81
Telf./Fax: 986 33 72 50
Movil: 607 088 730
Alto de Confurco, 1
36.411 Porriño
Pontevedra

promociones artísticas
GIRALDEZ
DALMACIO: 699 033 275
Manuel Giráldez Torres
Xinzo - PONTEAREAS
Telef: 986.640.219 - Part: 986.640.502 - Móvil: 607.329.963

986 66 18 28
yesmabes@gmail.com
Avda. Castelao, 45 • PONTEAREAS
Yesmabes
IMPRESIÓN OFFSET • DIGITAL • PLOTER
CARTELERIA
TALONARIOS
REVISTAS
FOLLETOS
TARJETAS
SOBRES
ESTAMPAS COMUNION
INVITACIONES BODA
CALENDARIOS, ETC...
LONAS, VINILOS

Saúdo da Comisión de Festas

Ola amigos,

Un ano máis chegaron as festas da nosa queridísima Virxe da Saúde e dende a comisión esperamos que disfrutedes de todolos actos que preparamos.

Intentamos incluír no programa actividades para tódalas idades dende os mais cativos ata os maiores do noso pobo

Unha mención especial a tódolos parroquiáns que por motivos de saúde non poden acompañarnos nestes festexos, desexamolles unha pronta recuperación, e a os seus familiares e cuidadores o maior ánimo en esta dobre tarefa e que a Virxe da Saúde os protexa.

Queremos e debemos agradecer a colaboración desinteresada de todos aqueles que en menor ou maior parte colaboraron na elaboración das festas tanto firmas comerciais, como veciños, amigos e achegados á nosa parroquia que sen axuda de todos eles sería imposible.

Por outra banda agradecer o noso concello pola súa colaboración incondicional con nos.

Dende a comisión convidamovos a todos a que nos acompañedes nestas festas que sen duda serán uns días diferentes e de desconexión que tanta falla fai nestes tempos.

¡Qué ninguén se quede na casa e a divertirse!

Boas Festas.



Comisión organizadora da festa



COMISIÓN

ANGEL BARGIELA BARGIELA

CELSA BARGIELA BARGIELA

NEMESIO CARBALLIDO CARBALLIDO

JUAN CARLOS CARBALLIDO CARBALLIDO

JOSE GIRALDEZ REPRESAS

OLGA BARGIELA BARGIELA

JOSE MANUEL GIRALDEZ GROBA

MONSERRAT GROBA REPRESAS

DIEGO ALVAREZ GIRALDEZ

MARIA JESÚS CARBALLIDO CARBALLIDO

MANUEL GIRALDEZ REPRESAS



Párroco de Guláns

Quero saudarvos a todas e todos con motivo desta festa xa próxima na nosa parroquia, e quero agradecer a comisión de festa a oportunidade que me da para poder dirixirme a todos e todas vos.

En primeiro lugar invitarvos a que estos días sexan un bo motivo para a convivencia e o encontro entre todas e todos. Non todos os días son festa parroquiais, e moitas veces non somos capaces de darnos conta da importancia que estos acontecementos cotias teñen na nosa vida. Un é consciente da saúde ou da alegría cando fallan, de ahí esta chamada que quero facervos a vivir con fondura cada acontecemento da vida e a dar grazas polo que temos.

Por outra banda, non perdamos de vista a **muller** que motiva esta festa. Acheguemonos a María, a Nosa Señora da SAÚDE, sabendo que ela nos tende a súa man agarimosa de Nai. "Que bonito ter unha naiciña" cantamos de cando en vez, dirixíndonos a María Nai, ela como todas as nais procupase dos seus fillos, amparaos, protexeos, coidaos, pon toda a súa ilusión,... pero moitas veces os fillos fan certo o refrán *"cria corvos e quitaranche os ollos"*. Desexo que non sexa así entre nós e María, que nos fagamos conscientes da súa presenza, do seu amor por nós, e que poidamos corresponder a ese fondo amor coa nosa cercanía e oración. María tamén é, como ben sabemos, unha muller de fonda Fe, son moi bos días para contemplar as súas actitudes e poder seguir o seu exemplo. Celebramos a súa advocación como Señora da Saúde; esta advocación non se dirixe soamente o aspecto físico, certamente moi importante, senón tamen o espiritual. Nun mundo con tendencia ao indivilualismo é moi doado que o noso corazón estea enfermo e perda a súa capacidade de enternecerse e encollerse ante as duras realidades que nos rodean, polo que necesitamos esa Saúde que nos ven de Deus a traves de María. Non sexamos indiferentes ante os marxinados da nosa sociedade, ante a crise e os desaucios, ante as mortes dos emigrantes, ante a ausencia de traballo, ante o abandono de nenos e maiores, ante o maltrato da natureza, ante a

violencia de xénero, ante as guerras, antes as persoas perseguidas pola súa cultura, ideoloxía ou relixión, non estamos nun mundo perfecto, mais ben todo o contrario, polo que non podemos ser verdadeiramente felices cando o outro, sexa quen sexa, esta sufrindo.

Amigos e amigas, a festa non esta nas orquestras ou nas actividades, senon na nosa actitude e desexo de pasalo ben, de encontrarnos, compartir e sorrir, de xogar e bailar,... Ogalla que así sexa e teñamos todos unhas boas festas.Agradecer de xeito especial a Comisión destas festas pola súa dedicación e esforzo en preparar e desnvolver un estupendo programa no que todos poidamos disfrutar. Unha forta aperta a todos e todas.

José Antonio Lago Rouco

Asociación Artístico-Cultural de Guláns

Dende a Xunta Directiva da Asociación Artístico Cultural de Guláns queremos agradecer á comisión de festas de Couso , a oportunidade de escribir unhas palabras, con motivo da celebración da Festa da Virxe da Saúde. Tan importante para tódolos veciños de Guláns.

Os nosos parabéns a Comisión polas espectaculares festas coas que nos agasallan e que tanto traballo teñen detrás.

Aproveitamos esta ocasión para agradecer a todas aquelas persoas que acuden ás actividades, e acontecementos que se celebran na Casa Cultural. Tamen a tódolos colaboradores que desinteresadamente nos axudan, e especialmente ós socios que sin o seu apoio económico non sería posible organizar todas estas actividades e celebracións. Invitando ós que non o son, a que se animen e participen con nós.

Un saúdo

Xunta Directiva

A.A.Cultural de Guláns

Instalaciones
Cocar de Galicia s.l.
electricidad - fontanería - calefacción

admon@instalacionescocar.com
Teléf.: 986 660 904
Muxín, s/n
36867 Angoares - PONTEAREAS

alter
MONTAXES ELÉCTRICOS, S.L.
INSTALADOR AUTORIZADO PO-1095
Juan M. Otero Fernández
Telf. 656 930 303 DIRECTOR TECNICO / COMERCIAL
Tino López
Telf.656 930 300
Santi González
Telf.656 930 333
C/Trovador Xoán García de Guillade 5
36860 - PONTEAREAS Telf. 986 642 481
altersl@hotmail.com / altermontaxes@gmail.com

autorecambios tea
Serafín Ledo Rodríguez
Avda. Castelao, 61 bajo 36860 PONTEAREAS
Telf.: 886 155 546 - Móvil: 677 29 75 54
autorecatea@hotmail.com



BAR - RESTAURANTE
CASTRO
PLATOS TÍPICOS GALLEGOS
Antonio Palacios, 154
Teléfono: 986 330 757
36400 PORRIÑO
Pontevedra

Supermercados COVIRAN
Estamos ahí
Alimentación - Carnicería - Pescadería
Venta de hielo
Rocha 55, Xinzo
36891 Ponteareas
Tlfn 986 661 169
merchi@barcielabouza.com

CARPINTERIA DE MADERA
Abel Álvarez González
COLOCACIÓN DE:
TARIMAS • PARQUETS • PUERTAS
ARMARIOS EMPOTRADOS • MUEBLES
Pereiro, 21 - XINZO - 36891 PONTEAREAS
689 75 79 06 - 677 333 782 - 986 64 17 54

Alejandro Leirós
Fontanería y Calefacción
Teléf. 986 661 893
Móvil: 639 989 855
Rocha - XINZO
PONTEAREAS

CBB
Comercial
BARCIELA BOUZA, S.L.
Piensos, cereales, semillas...
COREN
VITAL HORSE
Sumicor
proCan
Almacén: 986 640 587
Móvil: 655 294 517
Rocha - Xinzo n.º 55
PONTEAREAS
www.barcielabouza.com
info@barcielabouza.com

Manolo
RESTAURANTE
Telfs.: 986 333 404 - 986 344 141
Autovía Vigo-Orense (Salida 305)
PORRIÑO
www.restaurantemanolo.es
info@restaurantemanolo.es



Asociación Cultural San Martiño de Couso

Dende a Asociación Cultural San Martiño de Couso, queremos facer un recoñecemento do labor realizado por todas aquelas persoas que colaboran para que celebracións e tradicións como estas Festas na Honra da Virxe da Saúde non se esquezan.

Dende esta páxina que nos cede a comisión de festas da Virxe da Saúde queremos invitar a veciños e veciñas e visitantes a coñecer as marabillas agochadas nesta parroquia de Guláns: igrexas e capelas, muíños, canastros e outras construcións tradicionais, petos de ánimas e cruceiros, pero tamén a nosa natureza e penedos, ben representados no monte de San Cibrán, e nas nosas áreas recreativas. Tamén se está a facer un importante esforzo para ofertar servizos e actividades nos centros culturais da parroquia. Sen esquecer a música de Guláns, con bandas e compositores de gran sona.

Todas as iniciativas para poñer en valor o noso patrimonio cultural e etnográfico nos distinguen como parroquia con iniciativa e con veciños e veciñas dispostos a colaborar. A conservación das nosas festas tradicionais é unha delas.

Desexámosvos unhas moi boas festas e que as disfrutedes con saúde.

Carnicería NEMESIO

Productos Autóctonos de Calidad

PLAZA DE ABASTOS - PONTEAREAS

Telf. 608 08 64 33 (móvil)

Se vende por encarga productos caseros

(Cordero, Cabrito, Conejo, Pollo, etc.)

Bar VIDE

Tapas Variadas - Vino de Casa

Fines de Semana "Pulpo a Feira"

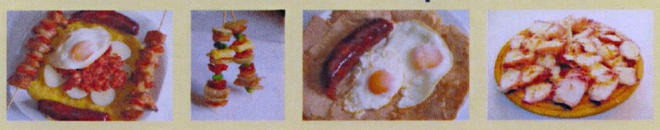

C/ Real, 101 - Ponteareas

Telf. 986 660 546

Construcciones PROGRESO SANTAMARÍA, S.L.

REALIZAMOS TRABAJOS DE ALBAÑILERIA Y REFORMAS EN GENERAL
CONSTRUCCION DE EDIFICIOS - REHABILITACIONES - LOCALES COMERCIALES
NAVES INDUSTRIALES - OBRA PUBLICA, etc

MONTES 670.511.215 ANTONIO 627.577.687 FLORIANO 627.577.686

C/ Amado Garra, 25 Bajo - Ponteareas Telf. y Fax: 886.155.179
e-mail:prodominguez@hotmail.com

VALORMIÑO S.L.

OFICINA TÉCNICA - INGENIERIA

www.valormino.com

Obras y reformas
Mantenimiento integral
Proyectos industriales
Proyectos comerciales
Soluciones técnicas

Juan Ramón Rouco Villar
Ingeniero Técnico Industrial
Col. Nº 2765 (COITI Vigo)
jrrouco@valormino.com

Telf.: 672 709 811
R/ Lavandeiras, 3 Baixo
36860 Ponteareas
info@valormino.com

ELECTROTEA INSTALACIONES GALICIA S.L.U.

Instalaciones eléctricas de:
- VIVIENDAS NUEVAS
- REFORMAS
- BAJOS COMERCIALES
- NAVES INDUSTRIALES

- PROYECTOS
- CERTIFICADO DE EFICIENCIA ENERGÉTICA
- SERVICIO AVERIAS
- ILUMINACIÓN

INSTALADOR AUTORIZADO PO-00210

C/ Real, 2 36860 PONTEAREAS e-mail: electroteaslu@gmail.com

Telf.: 986 660 294 - 608 128 888

TEJADOS ESTEVEZ RIBEIRO S.L.

REFORMA DE TEJADOS CON PANEL SANDWICH, TEJA, PARA CASAS, GALPONES Y PORCHES...

ACÚSTICO - AISLANTE - ISOTÉRMICO

C/ Viña Vella, 9 - Ribadetea - PONTEAREAS

Telf.: 670 522 939

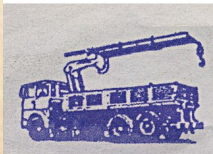

Transportes RAFAEL

RAFAEL FERNANDEZ LAGE

Teléf. 608 984 885 - Vaquería, n.º 9

BUDIÑO - PORRIÑO

Electricidad VARELA

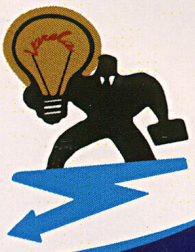

Instalaciones Eléctricas en General
Iluminación Led - Domótica - Averías
Instalación de Telefonillos y Videoporteros
Mantenimientos

609 275 657

electricidadvarela@hotmail.com

Xinzo Ponteareas

LIMPIEZAS PONTEAREAS

Comunidades, Colegios, oficinas cristaleras, moquetas, abrillantado de suelos, primeras obras, limpieza de fachadas

Rúa As Lavandeiras, 3 Bajo
36860 PONTEAREAS
Telf. y Fax: 986 661 052

CARPINTERÍA ACUÑA

Telf. 676 408 178

Rúa Fias, nº 5 SALVATERRA DE MIÑO

OBRA NUEVA · REHABILITACIÓN
INTERIORES · PISOS
VENTANA OSCILOBATIENTE
(DE MADERA)
ETC...

Comunidade de Montes de Couso

Un ano máis chegamos ao momento de celebrar a Festa na Honra da Virxe da Saúde, unha das principais da nosa parroquia. Nesta ocasión correspondeulle ao barrio de Couso a súa organización, seguindo a orde establecida pola que vaise rotando esta responsabilidade entre os distintos barrios que compoñen a parroquia de Guláns. Este sistema permite repartir o esforzo de manter esta festa, que é unha das expresións culturais e sociais da parroquia, ao tempo que xera unha sa competitividade por intentar facelo, alomenos, igual de ben que o barrio que nos antecedeu.

Neste contexto compre agradecer o esforzo desenvolvido por todas as asociacións da parroquia, e por moitos veciños e non veciños, membros ou non da comisión de festas que, ao longo dos últimos meses aportaron a súa colaboración para a mellor organización desta festa. Isto é importante porque este tipo de tradicións nos pon por uns días nun escaparate público que nos permite mostrar o que é capaz de facer esta parroquia de Guláns e as súas xentes. E non so estritamente na organización da festa en si, senón tamén nas actividades culturais, gastronómicas, deportivas e de todo tipo que se organizan para obter cartos para a festa.

Neste escaparate a Comunidade de Montes de Couso está encantada de ofrecer aos visitantes a posibilidade de percorrer o noso monte e gozar das súas árbores, das súas áreas recreativas, dos seus camiños e sendeiros, e do seu patrimonio etnográfico e cultural. A nosa Comunidade, ao igual que outras entidades de Guláns, segue a apoiar todas as iniciativas de posta en valor do noso patrimonio e de conservación das nosas tradicións. E a Festa na Honra da Virxe da Saúde e, sen dúbida, unha delas.

Cos nosos mellores desexos dunhas boas festas vaia o noso saúdo cordial para todos os veciños e veciñas de Guláns, así como para os nosos visitantes, con motivo das festas patronais.

LAUREANO COVELO
EXCAVACIONES Y CONTRUCCIONES
Desde 1968
EMPRESA CERTIFICADA
Areas, s/n. N-120 /Ctra Vigo-Villacastín)
Apdo. 76 - 36860 Ponteareas - Pontevedra
Tel. 986 644 003 - 986 640 778 - Fax: 986 644 600
covelo@laureanocovelo.com - www.laureanocovelo.com

FORESTAL JARDINERIA AGRICOLA
STIHL VIKING Grillo
COMERCIAL
CARRERA
PONTEAREAS Telf.: 986 64 18 99

Servicio 24 horas Máquina expendedora de carne
CARNICERÍA - CHARCUTERÍA
LUGO
O berce da carne Galega
Telf.: 986 337 394
C/ El Pinar nº 11 - Bajo - O Porriño

CSR
VESTUARIO LABORAL
Y ZAPATERÍA
Almacén Hipercalzados
C/. Ciclista Emilio Rodríguez, n.º 3 - Bajo
36860 PONTEAREAS
Teléfono y Fax: 986 66 05 82
Email: almacenhipercalzados@yahoo.es

AUTO - ESCUELA
DOBLADA
GREGORIO ESPINO, 41 – Telf. 986 272 338
TORRECEDEIRA, 40 – Telf. 986 294 206
autoescueladoblada@yahoo.es

Doctor Carracido, 116 bajo - Teléfono 986 26 44 57 - 36205 VIGO
NEUMÁTICOS RODABEN, S.L.
B-36.973.667
C/ Fraga La Cañiza
Telf. 986 65 11 97

ROSQUILLAS Y MELINDRES
CONFITERIA ANCLA
Crta. Ribadetea-Barrio Puente
Ponteareas-Pontevedra
641874

PANADERIA
PASTELERIA
O PORTO
ESPECIALIDADES
EMPANADAS, PIZZAS, TARTA DE CUMPLEAÑOS ETC.
Luciano Alberto Gonçalves Verissimo
Atios - La Guía
Telf.: 600 009 176 - Frente la Gasolinera de Atios

Cosméticos BelaMoza
C/Castañal, 5 - Portal 2 - Local 3 PONTEAREAS
Telf. 687 592 871 - 626 403 728
facebook.com/cosmeticosbelamoza

Floristería
BONSAI
SERVICIO A DOMICILIO
C/ Castelao, 28
PONTEAREAS
986 66 19 86
653 982 563

Presidente da Fundación Guláns

A Fundación Guláns, como órgano xurídico e símbolo dun asociacionismo cultural e cheo de esperanza, faise presente en Guláns a partires do 27 de abril do 2007 cando foi constituída en escritura pública ante notario e posteriormente, en data a 13 de xuño de 2007 declarada de interese cultural e o 2 de agosto do mesmo ano declarada de interese galego.

Como ven di a acta fundacional, ***"constitúese para dar resposta a unha necesidade sentida polos veciños de Guláns, incrementar o seu nivel sociocultural e de relación social"*** demandas que se viñan facendo ano tras ano dende a compra dos terreos na Avisoureira para facer un CENTRO CULTURAL .

Aínda que organismos públicos, entidades, empresas e particulares contribuíron na xesta da construción da Casa Cultural, non podemos deixar de lado o Barrio de Couso e a súa comunidade de Montes, pilar fundamental tanto na axuda económica como na composición do Padroado da Fundación na figura de Nemesio Carballido Carballido.

Aproveito o sentir destas festas da nosa Virxe da Saúde para solicitar un relevo xeracional na representación do barrio de Couso dentro da Fundación Guláns e agradecerlle a Nemesio Carballido a súa andaina na nosa entidade, cheo de esforzo e tesón.

Que a Virxe da Saúde nos protexa e nos de ánimo e forzas para seguir camiñando unidos e conseguir un futuro esperanzador para esta terra nosa de Guláns.

Fdo. Juan Antonio Rodríguez Varela.

Presidente Fundación Guláns.

Empresa OJEA S.A.

Rúa dos Carballos, s/n.
(Estación de Autobuses)
36860 PONTEAREAS

Teléf. 986 640 846
Fax: 986 642 246
ojea@empresaojea.com

TECNOPISCINAS
CONSTRUCCIÓN Y REFORMA DE PISCINAS



Moisés Rodríguez
TÉCNICO
655 55 76 10

Avda. Castelao, 16 • 36860 PONTEAREAS
✆ 986 660 922 ✉ tecnopiscinasdelnoroeste@gmail.com

Catalana Occidente
Seguros

COSALUD – DEPSA

Cruz Gomez Zuñiga
Agente de Seguros Exclusiva
nº reg. C0468355470905
cruz.gomez@agentes.catalanaoccidente.com
Castiñeira, 24-Bajo
36860 Ponteareas -Pontevedra
T 986 641 528 – M 677 977 376 – F 986 641 528

almacén de pinturas
Fariña García
Distribuciones Fariña García



Abelleira, 88 bajo - Angoares
PONTEAREAS
Teléfonos: 986 65 11 45/609 366 364

Dulce Azar
Trabajos personalizados
676 500 455
Buscanos en Facebook

PROOBRAS CONDADO, S.L.
BARCO LEÓN Y LÓPEZ
CONSTRUCCIONES
Ponteareas • A Cañiza
lopezconstru@hotmail.com
617 82 51 40

FOGARIÑO
www. fogarino.com

- MENAJE Y BAZAR
- RIEGOS Y BOMBAS
- JARDÍN Y PISCINAS
- ILUMINACIÓN
- FONTANERÍA
- CALEFACCIÓN
- CLIMATIZACIÓN
- INSTALACIONES DE GAS
- BIOMASA Y SOLAR
- SERVICIO TECNICO

Yolanda Iglesias
yoiglesias@fogarino.com

RUA BRAÑA Nº 6
PONTEAREAS
TF; 986 096 827

MORALES HIDALGO Nº 4
PONTEAREAS
TF; 986 641 601

Pescados y Mariscos
Servicio a Domicilio
A PISCA



699 697 855 PLACER
660 441 660 FLORI
Plaza de Abastos
PONTEAREAS

GALIPOR
GALAICO PORTUGUESA DE REPARACIONES, S.L.

Lugar de Regueiros, 3 - Oleiros - 36457 SALVATERRA DE MIÑO
Telf: 986 658 257 - galiporgalicia@gmail.com

Peluquería REME



CITA PREVIA
637 549 640

GULANS - Valiñas, 18
PONTEAREAS

Directora do CEIP Feliciano Barrera

No ano 2008 cheguei a Guláns como mestra e como veciña.

Como veciña, tratáronme dende o primerio día coma se tivese nacido aquí, como se tivese retornado á miña terra despois dunha ausencia prolongada. Os veciños e veciñas de Guláns fixéronme sentir como unha máis.

Como mestra, atopeime cuns nenos e nenas como non se atopan en moitos lugares. Nenos e nenas que se deixan achegar facilmente ao camiño do coñecemento e que son quen de valorar o que teñen e o que se lles dá. Tampouco vou idealizalos, porque sempre hai sarillos de cu intranquilo e de ideas un pouco tolas, pero aquí aprendín a querer tamén aos máis trastes e a agradecer o que eles teñen para ensinarme a min. Foi polos nenos e nenas deste colexio que decidín que este é o lugar onde quero traballar e polo que quero traballar moito tempo.

Como directora, atopeime co apoio e a comprensión da grandísima maioría das familias e foi con elas que aprendín que unha escola na que non participen os pais e nais, está orfa. É inmensa a riqueza que supón para un colexio o feito de que as familias participen nas propostas do centro e que compartan as súas ideas e as súas inquedanzas. Vós sabédelo e poñédelo en práctica.

Cando en calquera conversa alguén fala de Guláns, eu sinto que falan de min tamén, porque Guláns xa forma parte da miña historia e da miña vida cotiá. Aínda que xa hai un tempo que non son veciña desta parroquia, co permiso de todos vós, gustaríame dicir sempre que "eu tamén son un pouquiño de Guláns".

Alba Amoedo Amoedo

Directora do CEIP Feliciano Barrera


casasnovas
NEUMÁTICOS
MICHELIN
PIRELLI
BRIDGESTONE
DUNLOP
GOODYEAR
DEBICA
KUMHO
OZ RACING
BBS
speedline
ANSEN
Avda. de Galicia, 22 Ponteareas 656 182 905


Balu
PONTEAREAS


Audi Service
ŠKODA
SEAT
Talleres GUMERJO S.L.
Gumersindo Ramilo Alonso
Jefe de Taller
Sequeiras, 162
36400 Porriño (Pontevedra)
Tel.: (34) 986 331 853
Fax: (34) 986 335 228
E-mail: gumerjo@talleresgumerjo.es
www.talleresgumerjo.es


TRR
Talleres ROGET Repuestos
TACOGRAFOS - PRECALENTADORES
SISTEMAS DE FRENO - CLIMATIZADORES TECHO
AIRE ACONDICIONADO - PUERTAS NEUMATICAS
Telf.: 986 655 900 - Fax: 986 655 901 - Móvil: 630 936 590
E-mail: info@talleresroget.com
A Peroxa - Moreira (Sal. 294 - Autov. Vigo Ourense) PONTEAREAS - Pontevedra


Restaurante
Compton
www.comptonrestaurantecafetería.blogspot.com.es


BAR
TRASAR


KING'S SCHOOL
OF ENGLISH
ACADEMIA DE INGLÉS • TRADUCCIONES
Calle Virgen de los Remedios, 1 • entresuelo
ponteareas • 36860
kingschoolponteareas@gmail.com
Telf. 886 216 732 I 609 313 721
CALLAN METHOD


Obra civil • Reformas integrales
Locales comerciales • Viviendas • Ejecución de proyectos
galia
REFORMAS INTEGRALES
Belén Groba Represas
Arquitecta Técnica
682 628 592
info@galiareformas.com
www.galiareformas.com
C/ Muxín s/n, local B, Angoares
(Ponteareas), 36867 Pontevedra
telf./fax:
986 64 09 99


fhume
Manuel Giraldez
649 453 674
CARBON Y MADERA DE ENCINA
CARBON MINERAL - PELLETS - BRICAS - LEÑA
Telf.: 986 640 999 • web: www.fhume.com • info@fhume.com


SERCOGAL
Ingeniería - Proyectos - Instalaciones
Instaladora Autorizada Consellería de Industria.
Electricidad (IBTE) - Fontanería.
Instalaciones - Mantenimientos - Reparaciones.
C/Ponte da Veiga Nº 15 CD 36210 Vigo
Email.:sercogal@mundo-r.com
Telf.: 886 13 09 73
Fax:: 886 13 09 73
Móvil.:680 43 85 60
Electricidad (IBTE) PO- 2755 Fontanería PO- 2819

Comunidade de Montes San Cibrán de Guláns

Un ano mais, cando o sol aperta, cando a sempre fértil e xenerosa terra empeza a madurar os seus froitos, chegan as Festas da Virxe da Saude. Para todo gulansés estas datas son motivo de ledicia, de lembranza e de morriña, son motivo para compartir mantel e mesa coa familia e amigos.

A semellanza da Festa da Saude, o monte comunal é patrimonio de Guláns. O Patrimonio, as nosas costumes, é o que nos identifica como unha unidade parroquial. É a nosa obriga manter, conservar, o que nos identifica, iso faranos madurar e mellorar como sociedade. É a nosa obriga, e debería ser do noso interés, facer perdurar no tempo as Festas da Saúde, sen esquecernos do pasado e das tradicións pero modernizándose naquilo que sexa preciso. É a nosa obriga saber transmitir aos nos fillos a importancia que teñen para unha parroquia como a nosa.

O monte, o monte comunal, hoxe en día non ten o aproveitamento, nin a relevancia, que anos atrás si tivo. Nunha zona cun claro carácter agrícola, non hai moitos anos era a principal fonte de riqueza para soster a gandería que lles permitía aos nosos antepasados vivir.

Grazas ao abnegado e desinteresado traballo de anteriores Xuntas Reitoras, o monte comunal a día de hoxe atópase arborado no 95 % da súa superficie. Axudados por esta circunstancia e aproveitando os recursos técnicos, é o momento de buscar outro tipo de aproveitamento para o noso monte; cogumelos, gandería, social, ocio, recreativo, cultural,..., educativo. Quizais este último punto ten un aspecto fundamental, os nosos fillos son os homes do Guláns do futuro mais próximo, saibamos transmitirlle o cariño e o respecto polo noso.

Nesta ocasión, dando os parabéns polo traballo realizado e agradecendo a posibilidade que nos brinda a Comisións da Festa da Saude 2015, a Xunta Reitora da Comunidade de montes en man común San Cibrán de Guláns quérevos desexar a tódolos veciños unhas boas festas. Que cada un de vos, na medida das vosas posibilidades poida conservar, mellorar e gozar das Festas e do noso monte.

"Somos a memoria que temos e a responsabilidade que asumimos. Sen memoria non existimos e sen responsabilidade quizais non merezamos existir"(J. Saramago, escritor portugués).

XUNTA REITORA COMUNIDADE DE MONTES SAN CIBRÁN DE GULÁNS

Banda de Música "Unión de Guláns"

Queridos veciños de Guláns, amigos e, sobre todo, amantes da música.



Atopámonos un ano máis ante a festividade na honra á Virxe da Saúde. Para unha agrupación tan antiga como a nosa é un verdadeiro pracer que a Comisión de Festas do barrio de Couso nos dea a oportunidade de saudar ao noso pobo a través deste Programa de Festas da Virxe da Saúde 2015. A parroquia de Guláns mantivo e segue mantendo viva a tradición musical dende a fundación da Banda, alá polo ano 1870, sendo José Carracedo Domínguez o primeiro director.

A Banda é importante para Guláns e este pobo é importante para a Banda. A maior parte dos membros da agrupación son veciños da parroquia. Da nosa terra levan saído destacados músicos e directores, como os Groba (Rogelio, Miguel e Indalecio) ou Benigno Prego Rajo. Tamén os Carracedo a través de varias xeracións, e Alicia Porto Fernández (directora da Banda na actualidade). Como non podía ser doutro xeito, a Banda ao longo da súa historia contou entre os seus compoñentes con veciños de Couso. Valan como exemplo José de Couso que tivo tamén banda en Bos Aires (Arxentina), Alfonso (clarinete e gaita, tamén emigrante) que figura na foto da Banda do ano 1946 con José Carracedo Ucha (director) ou máis tarde Enrique Boente (percusión) que formou parte igualmente da Orquestra Porto, con Saturnino Porto Carracedo. Hoxe en día o barrio conta con xoves valores, aínda que noutras agrupacións.

Queremos agradecer tamén á Comisión por contar con nós un ano máis para alegrar estas Festas cunhas pequenas pinceladas musicais. O xurdimento e historia das bandas está nas festas populares e é un bonito aporte de cultura e de educación.

Sen máis, en nome da Banda, desexarlles FELICES FESTAS.

Adrián Porto Porto

Banda de Música "Unión de Guláns"

NOVOAUTO



Chapa y Pintura

Carrera Novoa Gabino
Nif. 35.550.032-J
Lg. Arnoso-Oliveira
36892 Ponteareas
famanovoauto@hotmail.com
Tel. 986 642 223
Fax. 986 660 138
Móvil. 651 331 247

• FÁBRICA DE PUERTAS
• MOLDURAS
• ARMARIOS

MADEVAL®
Maderas Los Valos, S.L.

Picoto - Areas • 36861 PONTEAREAS
Teléfono: 986 641 351 • Fax: 986 644 115
E-mail: madeval@madeval.es • www.madeval.es

Otero Joyería

Dr. Fernández de la Vega, n.º 14
36860 Ponteareas (Pontevedra)
Telf.: 986 64 01 03

Otero Joyería

50

Pompas Fúnebres del Condado
desde 1964

986 66 11 11
Ponteareas

José Marcelino Lorenzo Carrera
CIF. 35 790 313 J

ARNOSO, 22 - PONTEAREAS
Teléf. 986 640 555
Mov. 620 049 722
- PONTEVEDRA -

FERREIRO ARNOSO

Pablo Carballido Carballido
INGENIERO TÉCNICO AGRÍCOLA
Perito Agrícola

Rosalia de Castro, 2 - Ofic. 3
PONTEAREAS
Tel. 986 66 09 22 / 659 85 37 71
Particular y Fax: 986 69 77 96

Mediciones - Valoraciones - Herencias
Particiones - Deslindes - Topografía

Pablo Carballido Carballido
TÉCNICO SUPERIOR EN PREVENCIÓN DE RIESGOS LABORALES

MADERAS
Jesús Pérez Paramos
Explotaciones Forestales
Venta de todo tipo de Leñas

Telf. 986 60 02 32
Movil 619 26 32 09

PARAMOS-TUI

Explotaciones Forestales
Compra y Venta

MADERAS
CEO FORESTAL,s.l.

C/. Joaquín Fdez. Sestelo, 41
36470 SALCEDA DE CASELAS (Pontevedra)
Telf.: 659 006 782 - Part.: 986 347 823
ceoforestal@gmail.com

BARCO LEON
Pinturas

CONSTRUCCIONES Y REFORMAS EN GENERAL
* Venta y Aplicación de Pintura
* Papel pintado, Moqueta y Tarima

FINANCIACIÓN A SU MEDIDA

Telfs: 986 650 920 - 694 421 045
C/ Paseo Matutino, 2 PONTEAREAS
farina83@hotmail.es

Telfs: 986 651 145 - 609 366 364
C/ Villanueva, 18 A CAÑIZA
obfarina@gmail.com

Ferretería
Alvaro

HERRAMIENTAS - TORNILLERÍA
PINTURAS - BRICOLAJE

SABADOS TARDE ABIERTO

C/ Bouza Brey, 1 PONTEAREAS ✆ 986 660 655
www.ferreteriaalvaro.es.tl
ferreteria.alvaro@hotmail.es

Entrando en Guláns por Couso

Na antiga Vía XIX do Itinerario Antonino Pío (Tui-Íria Flavia), que vai de a Tui con Santiago de Compostela, a altura da igrexa do Porriño parte o antigo Camiño Real que, pasando por Ponteareas e A Franqueira, comunicaba con Melón e Ourense.

Certo día saímos andando pola histórica ruta cara O Confurco. Chegando a Rotonda do Can, lugar que ata o século XIII pertencía a parroquia de Atios, podemos imaxinar como dende unha impoñente torre no alto do Castelo, somos vixiados por un soldado que controla o paso entre o val do Louro e o val do Tea (similar aos actuais controis que fai a Garda Civil de Tráfico dende os helicópteros). Mentras, enfronte no barrio da Graña, soarían as campás do mosteiro de San Miguel de los Canales que, segundo a información recollida polo noso mestre, investigador e escritor, Anxo Porto Ucha, era de monxes Bernardos.

Pouco mais adiante, e deixando a Carretera Real ou N-120 feita a mediados do século XIX, chegamos ao fondo do val. Nese intre, decatámonos que a "música ambental" que nos acompaña non procede dun músico que semella estar tocando un piano á beira do castelo, senón que son as augas cantareiras do Río Couso.

Empezando a subir, a dereita están as ruínas da Fábrica ou antigo serradoiro hidráulico. Por debaixo da espectacular fervenza da Galomeira, quedan os restos da poza que embalsaba a auga para mover (como o fan os modernos motores) a roda de madeira do tipo acea. Tamén se aproveitaba a mesma auga para conducila ata un enorme cubo cuia presión facía xirar os rodicios dos muiños, un deles empregado para moer o xofre.

Seguimos polo camiño, que neste primeiro tramo tamén era coñecido como Camiño dos Arrieros, por onde baixaban para a citada fábrica os carros cargados de toros de piñeiros equipados cunha boa retranca, chamada posteriormente "sistema de freado". Na parte esquerda podemos mirar o inacabado túnel que, hai exactamente un século, formaba parte das obras do proxectado tranvía de Vigo a Mondariz Balneario, traballos comparables a actual construción das vías do tren de alta velocidade.

O Pousadouro, pouco mais abaixo da antiga fonte do Tanque, era o lugar do camiño empregado para facer unha parada, similar ao que hoxe lle chaman unha "área de descanso".

No alto do Confurco, deixando o Camiño Real, que neste lugar coincidía coa antiga Carretera Real, xiramos a dereita polo antigo Camiño Vello, que pasando por Guláns remataba na Ponte das Partidas. Onde hoxe está a trincheira da nova estrada xeral e a autovía das Rías Baixas, cruzámonos con outro carro cargado, que viña acompañado da peculiar música producida polo eixo feito con madeira de freixo. O arrieiro que guiaba diante da xunta de bois coa vara de aguillón ao lombo, como si fose un fusil, díxonos que, a esa peza que levaba na man, algunha xente moderna lle chamaban "o acelerador". Sinalar que cando baixaban ese senxelo aparello, para incrementar a velocidade do vehículo, era algo agresivo para os animais de tiro pero sen alcanzar as tráxicas consecuencias do moderno mecanismo.

Subindo polo chamado Porto Vello de Couso, e entrando na parroquia de Guláns, a música que soaba procedía dun espectacular conxunto de muiños.

No alto do Castelo da Arcela, no lugar que ocupa a canteira con forma de anfiteatro, houbo unha fortaleza dende a que vixiaban o tránsito polo alto do Confurco e no Camiño Vello. Era nos tempos dos Suevos, despois do abandono do Imperio romano, e coincidía co momento en que España, sen ter un goberno moi estable, quedara "un pouco a deriva" (peor que nos últimos tempos). Disque, despois de abandonar este castelo construiron o de Mirambel no alto de San Sebastián. Algúns veciños din que parte das pedras do Castelo da Arcela foron empregadas para construir a igrexa de Guláns.

Pasando o Pontillón dos Leirados, no cruzamento co camiño do citado Castelo de Cans, supostamente estaba un "portorium" que controlaba o paso pola montaña, similar as peaxes das modernas autoestradas.

Pouco mais adiante, chamóunos a atención como os veciños carrexaban herba nos carros para estendela a secar na Laxe da Lagarta. Ainda hoxe quedan os restos dos cerrados que impedían entrar os animais que andaban ceibes.

Despois de pasar uns corticeiros, nunhas laxes á beira duns cortellos, un grupo de mulleres mallaban a herba xoia mentras que uns homes, cun hábil manexo do mallo, batían no centeo. No Couto do Outeiro, diante dunha eira entre dóus típicos canastros, outro grupo de xente facía unha meda coa herba ferrán. Alí mesmo e asomado na ventá dunha tradicional casa, estaba un cativo que nos dixo chamarse Nemesio e que observaba "o desfile" ou paso das burras que transportaban mercadoría das terras de Guláns para a vila do Porriño.

Deixando de costas a magnífica estampa do barrio de Couso, cun "cachimbo" fumegando cara o Foxo de Atios e subindo pola poza do Regueiro, chegamos a Veiga de Chans. No alto do monte, destacamos os restos dun enorme cerrado de pedras, que podería corresponder aos tempos iniciais da nosa historia, construído para que as plantacións de cereais das típicas "searas" quedasen protexidas dos xabaríns e outros animais.

Baixando, miramos os sorprendentes restos das capelas de San Martiño que están á beira dun cemiterio. A pesar de corresponder ao século VIII (segundo confirmación dos arqueólogos descubridores), a nosa hipótesi lévanos a pensar que os restos da necrópoli mais antiga de Guláns, independentemente do que está en San Cibrán, poderíamos atopala no lugar de Chan de Millo.

Continuamos co itinerario que nos leva polo citado Camiño Vello, convertido na actual pista asfaltada, que pasa por debaixo do penedo da Sobra. As lendas advértennos que camiñemos amodiño, pois un xigante guerreiro sentado nun sillón de pedra pode empurrar cunha perna o penedo e... ¡Vaia susto pillamos!

¡Era o ruído dunhas bombas que estouparon! É véspera da festividade na honra a Virxe da Saúde de Guláns. Dicir que non é unha celebración calquera, tratáse dunha festa comparable a das mellores vilas do noso país. Baixaremos ata a igrexa, desexándolle a todos ¡Boas festas e que a Virxe nos acompañe sempre!

Arístides Carrera

promociones artísticas

GIRALDEZ

DALMACIO: 699 033 275

Manuel Giráldez Torres

Xinzo - PONTEAREAS

Telef: 986.640.219 - Part: 986.640.502 - Móvil: 607.329.963

Asesoría Técnica Agrícola

AGROVITIS

Telfs.:
Oficina: 986 642 507

Análise de viños
Fitosanitarios

Avda. Ciclista
Delio Rodríguez nº4 baixo
36.860 Ponteareas
agrovitis@gmail.com
www.agrovitis.es

ELECTROPRESA DOMÍNGUEZ, S.L.

INSTALACIONES ELÉCTRICAS

ELECTRODOMÉSTICOS Y TELECOMUNICACIONES

Rúa Dr. Fernández Vega, N.º 14
Teléf./Fax: 986 641 004

36860 PONTEAREAS
(Pontevedra)

CANIS
CLINICA
VETERINARIA

Isidoro Castro Fernández
Veterinario

PONTEAREAS
C/. DR. FDEZ. DE LA VEGA, N.º 17
Teléfono, 986 66 08 35

PORRIÑO
C/. PIO XII, N.º 9
Teléfono, 986 33 77 11

URGENCIAS 608 88 05 73

---

avelinocouselo
ESTACIÓN DE SERVICIO
AUTOLAVADO Y ASPIRADO

ABIERTO 24 H.

TIENDA
SPRINT
Servicio Cafetería
Pan fresco todos los días

Avda. de Madrid, 137 - Telf. y Fax: 986 25 07 71 - VIGO

CRISTALERIA®
CONDADO, S.L.

Derivados do Vidro

Tlf./Fax: 986 66 16 42
cristal@cristaleriacondado.com
www.cristaleriacondado.com

AVDA. DE CASTELAO, 9
36860 PONTEAREAS
(Pontevedra)

- Albañilería
- Pintura
- Alicatados
- Reformas en general

Álvaro Bargiela Boente
655 893 688 – Ponteareas
COUSO



CAFÉ ROVI
EST. 1890

Miles de Cafés al dia
un momento para ti.

Café Rovi hosteleria profesional

Estamos a su disposición en los teléfonos
✆ 620 207 067 - 609 181 549
Si quiere un buen Café no dude en consultarnos
BARES·CAFETERIAS·RESTAURANTES·MESONES

CAÑOTA BAR

Guláns - Casal

Programa de Festas



GULANS

PONTEAREAS 2015

Festas na honra a **Virxe da Saude**

Os días 26, 27 e 28 de Xuño de 2015

26 Venres

FESTA DA XUVENTUDE
MACRO DISCOTECA CDC CON GOGOS



27 Sábado

Ás 22:30 horas, gran verbena amenizada polas orquestras

MIRAMAR
PANORAMA

Durante toda a noite, elaboración de Alfombras Florais

28 Domingo

Ás 11:30 horas, pasarrúas a cargo da

BANDA DE MÚSICA UNIÓN DE GULÁNS

De seguido concerto da Banda de Música

Ás 12:30 h., **Misa Solemne**, cantada polo CORO PARROQUIAL e **Procesión** acompañada pola Banda de Música.

Das 17:00 ás 22:00 h., **Para os cativos, HINCHABLES DE BALDE, a cargo da empresa SLALOM.**

Ás 18:00 h., actuación **"EL REY DEL HUMOR"**

Ás 20:00 h., concerto da **BANDA DE MÚSICA**

A partir das 22:00 h., verbena amenizada polas orquestras:

PARIS DE NOIA
FOLIADA

A Comisión de Festas PROHIBE o BOTELLÓN no Recinto da Festa por Seguridade establecido pola nova Ley.

Haberá un Pulpeiro o Sábado e Domingo.

En caso de mal tempo Recinto cuberto por unha gran CARPA

NOTA: A novena comezará o día 19 de Xuño

promociones artísticas GIRALDEZ
DALMACIO T. 699 033 275
Teléf. 986 64 02 19 · Part. 986 64 05 02 - Móvil 607 32 99 63 - XINZO · PONTEAREAS

BAR DA COMISIÓN
TRASAR
PRECIOS ECONÓMICOS

www.cousodegulans.es • email:info@cousodegulans.es

D. Clemente González González, mestre de Couso

Anxo Serafín Porto Ucha (angelserafin.porto@usc.es)

Raquel Vázquez Ramil (raquel.vazquezramil@ceu.es)

Este ano 2015 correspóndelle ao dinámico barrio de Couso (Guláns, Ponteareas), sempre tan respectuoso coa tradición (recuperación da ruta do muíños, festa do pote, os carboeiros e os cachimbos, San Martiño...), organizar as Festas en louvanza á Stª Virxe da Saúde, festas que, de forma intermitente, vanse sucedendo cada dezaseis anos. Podiamos dicir que, co barrio de Couso, péchase e ábrese un novo ciclo, unha especie de calendario ou reloxio que serve de referencia para medir o paso do tempo.

Aproveitamos a amábel invitación da Comisión organizadora para falar dun mestre veciño noso, D. Clemente González González, que foi tamén mestre en Couso, aínda que nun breve período anterior á Segunda República. Lembremos que a parroquia de Guláns contou durante moito tempo con tres escolas: as de nenos e nenas no barrio do Casal, e unha mixta neste benquerido barrio de Couso, barrio que está na base da orixe da parroquia. Coa profesora Raquel Vázquez Ramil, especialista en Historia, moi interesada no pasado da nosa parroquia, levamos visitado San Cibrán e os restos do importantísimo achado arredor da ermida de San Martiño. En colaboración, ambos os dous publicamos no último número da Revista *Soberosum* (2015) un estudo sobre o Nomenclátor da «Casa del Maestro» de Pontevedra, centrado nesta ocasión no Concello de Ponteareas (1934), con datos moi interesantes sobre Couso, que tiña a súa escola no lugar da Cortella, cunha matrícula de 25, e 18 en adultos. Hai que dicir que Couso contaba por aquelas datas coa Sociedade de Fomento «La Alborada», Unión Progreso de Couso, fundada en Buenos Aires o 5 de xuño de 1932, da que trataremos noutra oportunidade.

Clemente González González foi nado en Guláns (Ponteareas) o 14 de marzo de 1901. Era fillo de Francisco González Ucha e Generosa González Moldes, que tiveron tenda e taberna no Casal, preto da Igrexa, moi querida polos veciños de Couso, que se daban cita nas celebracións relixiosas ou mesmo nos enterros, nos que había que camiñar, a pé, un longuísimo treito dende Couso até o cemiterio parroquial.

Clemente era o maior de cinco irmáns, con Avelino, Luciano, Carmen e Jaime. A súa historia é, certamente, digna de resaltar. Antes de afrontar os estudos para mestre, soubo xa, en idade moi temperá, da emigración a Cuba. Á volta, con 22 anos, fixo, nun tempo verdadeiramente breve, a carreira de Mestre de Primeira Ensinanza na Escola Normal de Pontevedra. Contou co apoio do seu tío José, irmán da súa nai, tamén emigrado a Cuba.

D. Clemente foi mestre interino de Guláns, entre marzo e setembro de 1927. Fíxose logo cargo, tamén interinamente, da escola de Couso, entre abril de 1929 e novembro de 1930. Un feito significativo na historia da nosa parroquia foi a doazón de material escolar por parte da Sociedade «Brisas del Plata», de Buenos Aires (1929), para as tres escolas de Guláns. Esta Sociedade de Emigrantes tiña os seus representantes en Guláns, con Amador Carballido en Couso. Nunha das fotos que se fixo en marzo de 1929 aparece D. Clemente, rodeado dos seus alumnos e o tamén representante de Brisas del Plata na parroquia, o cirurxián Maximino Soto.



Don Clemente González cos alumnos da escola de Couso. Ano 1929

O 14 de febreiro de 1931, xa coa oposición gañada, D. Clemente tomaba posesión da escola de San Mateo de Oliveira, na que estivo ata xuño de 1934. Logo foi para a escola de Entienza (Salceda de Caselas), ubicada no Edificio-escola construído polos «Hijos de Entienza en Buenos Aires» onde tivo tamén durante a Segunda República unha escola de noite, para alfabetización de adultos. Aquí permaneceu vinte anos, ata o seu traslado a San Pedro de Sárdoma (Vigo).

Co traslado en 1954 a San Pedro de Sárdoma, iniciábase unha nova etapa. Aquí permaneceu ata a súa xubilación a finais dos anos 60. A súa neta Mª Elena González Alfaya incorporou ao noso traballo anterior *Historias de Vida* (2003) datos importantes sobre este ilustre mestre.

Para unha parroquia como Guláns, que conta cun número considerable de mestres e mestras, saídos todos do esforzo persoal, entre eles o moi querido amigo Rafael Carballido Bargiela, a súa irmá Mercedes ou Estrella Represas Cima, deste mesmo barrio de Couso, D. Clemente era o decano da profesión. Finou o 8 de febreiro de 1989.

Saúde e Felices Festas



BAR TAPERIA

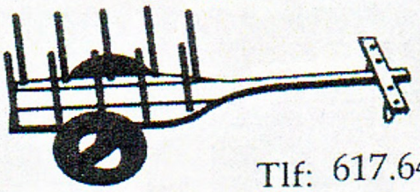

Tlf: 617.644.680

O COCHO DO RÍO

SOUTO - GULÁNS

CAFETERÍA

RALLICK

BOCATERÍA

PASEO MATUTINO, 23. TELEFONO: 886 311 204



•PELUQUERIA•

Saura

Paseo Matutino, 13
Peluqueria: 651 81 42 99
Particular: 696 20 91 03
PONTEAREAS

Optica mahen

Ópticos desde 1939

Senén Canido 4 PONTEAREAS

Nº Reg. Sanitario E-36-000038

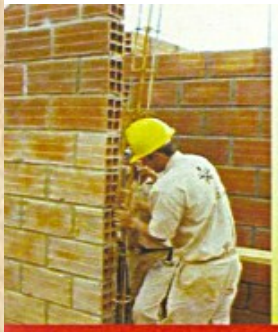

Sousa

Obras y reformas
en general

Cans - Teléf. 675 080 871

café, bar

GULÁNS

ESTACION DE SERVICIO

CHOUSAL, S.L.

Avda. Ricardo Mella, s/n
Teléfs. 986 21 16 38
S. Andrés de Comesaña - VIGO

CHURRASQUERÍA
SAN CRISTÓBAL

Moreira
678639699

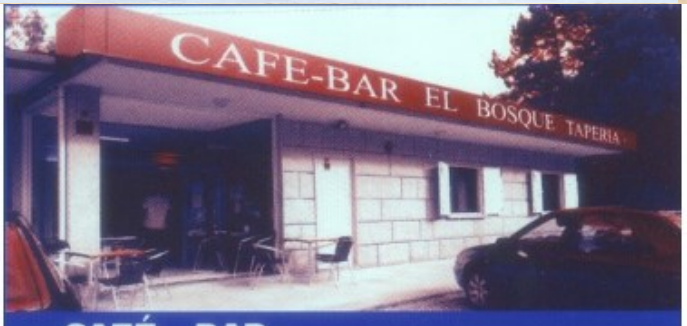

CAFÉ - BAR
EL BOSQUE

TERRAZA EXTERIOR CUBIERTA
XINZO - CONFURCO (PONTEAREAS)

Tempos pasados que preto están



Como veciño de Guláns e alagándome por ser o home de mais idade da Parroquia, pídenme escribir sobor do barrio de Couso naqueles tempos da miña infancia.

Lembranzas e recordos que a un lle fan sentir unha emoción tal que é difícil de explicar, engadido a incertidume de si mañá abrirei os ollos pa poder seguir contando as istorias pasadas.

Lémbrome como con tan so 7 anos chegaba a Barroca onde eu vivía coa miña nai Carmen a **Sra. Salud de Couso**,que a diario traía leite e seguía camiño cara Ponteareas onde facía o seu reparto, ademais de cumprir cos encargos que se lle facía. Cantas veces comeu na nosa casa como sustento da súa andadura e cantas veces me levaba a súa, para comer as cereixas que en Couso maduraban antes.

Tamén me ven a memoria aqueles veciño/as de Couso que casaron con outro/as dos distintos barrios da Parroquia, así temos en conta a:

MANOLO de Couso con Baselisa, emigrou a Bos Aires cos dous fillos Manolo e Xoaquín. Nunca mais voltou.

ANGELITA de Couso con Evaristo do Pisco

ANTONIA DE CABANAS de Couso con Xosé, tendo por fillas a Consuelo e Esperanza, que morta a primeira deixou viúvo a José quen voltou a casar coa súa irmá en segundas nupcias.

Naqueles tempos alá polo ano 1930 senón antes, emigraron unha meirande parte de veciños de Couso a Cuba e Arxentina e pasada a guerra civil o pais de destino era Venezuela.

De aí que a colonia que tiñan en Bos Aires chamada "BRISAS DEL PLATA" aportaran donativos para compra de material para as escolas de Couso con D. Clemente como mestre e no Casal D. Gabino. Unha das aportacións foi unha maquina de escribir.

Quero despois deste meu relato, agradecerlle a comisión da festa da Saúde 2015 do barrio de Couso o aprecio que me dispensan e a oportunidade que me dan pa colaborar e participar no desenvolvemento das festas da Nosa Virxe da Saúde.

CANDIDO PORTO GONZÁLEZ (da Barroca, nado no 1923)

Habería que pensar que, se as escolas do rural morren, o rural irá morrendo tamén

Son mestre do colexio rural agrupado (CRA) a Picaraña (Ponteareas) na escola de Ganade. É tamén unha firme defensora deste tipo de educación en escolas unitarias, así como dos beneficios de que estas se integren neses chamados colexios agrupados.

¿Que vantaxes ten a educación en escolas unitarias?

Para min, é o tipo de educación ideal. Creo nunha educación individualizada e nunha educación global, na que o neno aprenda a aprender, dunha forma autónoma, respectando e compartindo. Onde aprenda a tomar as súas decisións, a ser responsable. A mestura de niveis é moi boa. Non hai idades cronolóxicas, senón madurativas. Cando un neno supera unha etapa, pasa á seguinte. Cada pequeno ten o seu propio nivel. Os máis novos aprenden dos maiores e os maiores aprenden, con eles, a ser máis responsables. Cando un dos de menor idade lle pregunta ao máis maior sobre unha cuestión e este lla explica, está reforzando o que sabe, incluso decatándose de cousas que antes non percibira.

¿Contan co apoio e coa participación dos pais?

Moito. Un punto importante que nas unitarias levamos moi a fondo é o contacto con toda a comunidade educativa en xeral. Os pais son un reforzo directo, valoran a importancia de aprender e de ensinar. Iso permite que o neno veña tamén máis maduro á escola. Se hai algún tipo de problema, se o rapaz pasou mala noite... todo iso comunícase. Buscamos que o pai sexa tamén mestre, coma o profesor. Non temos que ter medo da participación e da colaboración dos proxenitores na educación dos nenos. Trátase de ser partícipes uns cos outros.

¿Como se ve o futuro deste tipo de escolas, con esas vantaxes que cita, no medio rural actual?

O rural está variando. Habería que pensar que se as escolas do rural morren, o rural irá morrendo tamén. E evitar iso sería algo que deberiamos intentar todos: mestres, pais e Administracións. Galiza é eminentemente rural, é a súa identidade, pero o certo é que xa estamos necesitando educar no rural a nenos que viven nel. Hai pequenos aos que xa lle resultan alleas determinadas tradicións, como a esfolla, por exemplo. Levan unha vida case urbana, dentro do rural.

Catalina Carballido

Coro parroquial

As veces música de festa e outras veces música de loito, as veces música para bailar e outras veces simplemente música para alegrar os oídos, pero case sempre en calquera festa ou celebración que se precie a música faise presente. Para os que nos sentimos e dicimos cristiáns cada domingo é unha festa, a Festa do Señor. Por iso nós, como coro parroquial, vimos coa nosa ofrenda musical a facer de cada encontro dominical unha festa de irmandade. Pero se hai algún día no ano onde festa, fe e música van collidas da man é no día da Festa da Nosa Señora a Virxe da Saúde. Un día moi especial para toda a nosa parroquia de Guláns, unha especie de oasis de encontro e fraternidade no medio dun ano cheo de problemas e traballos. Dende o coro parroquial, queremos dar as grazas as comisións presentes, pasadas e futuras polo seu esforzo, traballo e dedicación para que o Día da festa da Saúde, se celebre como se merece, e a todos os veciños e veciñas de Guláns e os de tantos outros sitios que neses días vides ata aquí, desexarvos que pasedes unhas felices festas e que a nai de Deus, na advocación da Nosa Señora a Virxe da Saúde, nos protexa e nos acompañe no noso camiñar polo sendeiro da vida. Un saúdo agarimoso e boas festas!!

O coro parroquial

A Festa da Virxe da Saúde é a nosa festa parroquial

Unha das celebracións máis populares de Galicia e de España son as Festas parroquias ou patronais que se festexan e celebran en todo o país sobre todo no verán. As festas parroquiais ou patronais son un conxunto de solemnidades con que unha población poden ser barrios, parroquias etc.. celebra anualmente a data do seu patrón ou patroa. Trátase dunha tradición implantada esencialmente nos países de cultura hispana. En España na área deste tipo de celebracións soen ser coñecidas como festas maiores. Estes festexos inclúen normalmente actos relixiosos, como un oficio solemne e celebracións paganas nas que por suposto a música ten que estar sempre presente. Orquestras, charangas, actos festivos, diversión a raudais ¿Que sería das festas locais dos pobos ou das parroquias sin as orquestras? Ver os avós, ou os que non sabemos bailar, movendo as cadeiras o ritmo de "La Macarena" ou "Paquito Chocolatero" ¡¡non ten prezo!! Os momentos maís divertidos e alocados normalmente danse cando chega a hora da verbena.

No caso da parroquia de Guláns unha de estas festas é a da nosa Patroa, a Virxe da Saúde que se celebra o derradeiro fín de semana de Xuño. Segundo dí a tradición cada 15 anos tócalle a organización de tal evento ao mesmo barrio posto que a parroquia ten 16 barrios e cada ano que pasa tócalle a organización a un barrio distinto. Este ano ao igual que fai 15 anos ou 30 anos ou 45 anos atrás tocoulle ao Barrio de Couso colaborar na realización da citada festa. Con poucos habitantes como somos no barrio e coa necesidade de conseguir uns cartiños para poder levar a cabo tódolos actos, todo o pobo debe colaborar tanto económicamente como axudando en todo no que poida. Pero hai uns encargados de preparar, organizar e traballar para poder levar a cabo os festexos e para que todo o mundo teña en eses días ou nese fín de semana o seu lugar de encontro e diversión con amigos e familia, e eses son os membros da comisión organizadora e os seus colaboradores, un equipo humano excepcional que traballa arreo para poder ter unhas festas coma as que xa se fixeron con anterioridade, e isto non é un tópico senon que realmente é así. Segundo se vai acercando a data (este ano é o fin de semana do 27 e 28 de xuño) é cando a comisión

ten maior traballo. Os lios, tensións e discusións están asegurados como en calquer comisión que se precie, pero con vontade e entendendo que son momentos de estrés ao final as augas sempre voltan ao seu cauce coa satisfación de facer un bo traballo cóvado con cóvado para o ben do pobo. Mención especial tamen merencen outras persoas que sin ser da comisión organizadora axudan dunha forma ou de outra aportando o seu granciño de área, porque todas elas suman, e digo suman porque participan e colaboran. Non hai máis que ver como se volcou o pobo enteiro o 28 de decembro do ano pasado coa organización do Belén viviente, e é que sen a axuda desta xente do barrio non sería posible. O 28 de decembro sentinme máis orgulloso ca sempre de ser de onde son.

Para acabar só cabe decir que, non sabemos como sairán estas festas, pero sí de unha cousa estamos seguros é de que se porá todo o esforzo e ilusión para que todo saia o mellor posible e que xuntos fagamos un monton de recordos para engadir a nosa memoria posto que o tempo pasa pero os recordos quedan e esperemos que a Virxe da Saúde nos siga dando forza, saúde e nos axude na nosa vida para seguir fortalecendo a fe neste novo ano que escomenzou.



Na foto o meu avó Maximino e outro gupo de xente portando unha santa un día de festa a saida da igrexa, posiblemente fai 50 ou 60 anos. O tempo pasa pero os recordos quedan para sempre na nosa memoria.

Pablo Carballido


Parroquia de Guláns